

Sarthou Carreres, *Geografía del Reino de Valencia. Provincia de Castellón.*

Carles Sarthou Carreres, *Provincia de Castellón*, t. V de la *Geografía general del Reino de Valencia*, dir. per Francisco Carreras Candi. Madrid: Alberto Martín ed., 1920-1927, pp. 723-733.

CAPÍTULO OCTAVO

Partido de Nules



Mojón divisorio de los partidos de Castellón y Nules. Clisé del autor (p. 250).

Ocupa el extremo SE. de la provincia, limitando por S. con la vecina de Valencia; por E., con el mar Mediterráneo; por O., con los partidos de Segorbe y Lucena, y por N., con el de Castellón (que produce una incisión ó entrada en el que nos ocupa, por su agregación al de la Capital del partido suprimido de Villarreal y término de dicha ciudad). El partido de Nules ocupa una extensión superficial de 463'76 kilómetros cuadrados.

Este partido pertenece por completo á la

diócesis de Tortosa (constituyendo su arciprestazgo Sur), salvo el pueblo de Bechi, que por excepción corresponde al obispado de Teruel (único en esta provincia). También ocurre aquí la especialidad del término de Villavieja, enclavado dentro del de Nules, que lo circunda y limita en todo su perímetro.



Mojón divisorio de los partidos de Nules, Segorbe y Lucena. Clisé del autor (p. 251).

El clima es templado y suelen reinar la brisa marina levantina y el viento Sur. Raras veces el cierzo Norte ó el Poniente (de fatales consecuencias ambos para el cultivo del naranjo).

Los principales montes del partido son los de la sierra de Espadán, que comienza por el Oeste,

entre Villavieja y Almenara, corriéndose hacia el Norte por Artana, Eslida y Benitandús. En ella se crían alcornoques, malezas y algo de pinar. Se

cultivan magníficos olivares, viñedos, algarroberales y campos de trigo y patatas. En el llano se dan bien toda clase de plantas, especialmente los naranjos, hortalizas, frutales y leguminosas. Los montes han sido abusivamente despoblados de bosques. En el partido de Nules ningún

pueblo tiene montes. Sólo el estado posee tres, todos ellos en término municipal de Eslida y plantados de pinus pinaster¹.

Abundan en este partido los criaderos metalíferos² y las canteras de mármol, así como yesares y otras riquezas naturales. Existen magníficas fuentes, como las termo-medicinales de Villavieja, por ejemplo. Los valles son silíceos ó calizos (cultivados con esmero por los naturales) y algunos algo arcillosos. Ríos: Mijares (de donde se toma mucha agua para el riego), Seco ó de Bechí y el Belcaide ó San José, más los barrancos de Fontfreda, Hospital, Cerverola, Grillera, Randero, Tosal, Artana y algunos más.

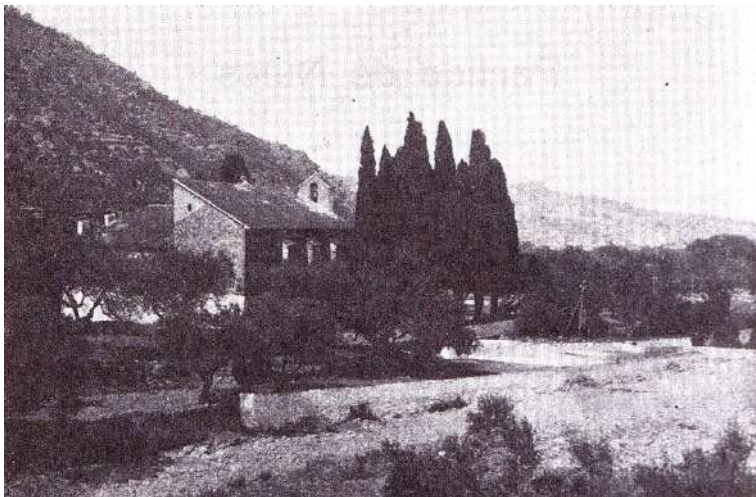

Rambla ó río Seco y términos de Artana y Eslida. Clisé del autor.

La industria y comercio puede decirse que, generalmente, dependen de la agricultura y en especial de la naranjera (confección y exportación del fruto); fábricas de aserrar maderas para envases; fabricación de puntas de París; timbrados de papel de seda; imprentas; apeos de labranza y fabricación de serones y carros; cáñamos y alpargaterías: alfarerías y

cerámica; algo de minería; industria pecuaria; pesca, y

en fin, tiendas para ventas de comestibles, telas y enseres, y comercios ambulantes por ferias y mercados.

Este partido comprende catorce municipios, que son: Alfondeguilla, Almenara, Artana, Bechí, Burriana, Chilches, Eslida, La Llosa, Montcófar ó Moncofar, Nules, Onda, Tales, Vall de Uxó y Villavieja.

En todos estos pueblos se habla el valenciano. El carácter de los naturales es bueno; sus costumbres morigeradas, y la mayor parte de aquéllos son labradores, salvando un pequeño número de pescadores, pastores, industriales y comerciantes.

Según el censo últimamente publicado con carácter oficial, ósea el que corresponde al comienzo del presente siglo, los 14 ayuntamientos del partido comprendían 12 villas, 4 lugares, 1 aldea, 5 caseríos y 2,980 edificios diseminados. Hoy una de dichas villas (Burriana) es ya ciudad. Había entonces, además de 189 albergues, 15,275 casas, en su mayoría de dos pisos, de las cuales, inhabitadas se contaban 2,637; habitadas constantemente, 11,477, y de un modo accidental las restantes 1,161. En 31 Diciembre 1900 existían 48,722 habitantes de hecho y 50,859 de derecho. Según el censo de 1910 le corresponde una población de hecho, á este partido, de 52,379 habitantes. El censo electoral vigente en 1913 concede á Nules 13,797 votos.

¹ Son el del Barranco de Chóvar, de 25 hectáreas; el Puntal del Algibe, de 60 hectáreas, y el Tarraguan, de 15 hectáreas de extensión. El primero linda con el camino de Chóvar por N.; término de dicho pueblo, por S., y propiedades particulares por E. y O. El Puntal del Algibe está situado entre el monte Oret (N. y O.), término de Chóvar (al S. y O.), y barranco de Chóvar y propiedades privadas (al E.) El Tarraguan lo deslindan los montes de Castro, al N. y E., y propiedades particulares al Sur y Oeste.

² Hierro, cobre, espato, sulfato de barita, cinabrio, plata, carbonato de cobre, caolín, betunes, etc.

Comunicaciones. -Además de la postal, telegráfica y telefónica, benefician al partido las siguientes vías: ferrocarril y carretera de Valencia á Tarragona por el litoral. El primero tiene estación en Almenara, Chilches, Nules y Burriana. Tranvía de vapor de Castellón y Villarreal á Onda (con apeadero en Bechí), y de Villarreal á Burriana y su Grao. Carretera de Burriana á Nules y de aquí otra á Vall de Uxó, y otra por Villavieja y Artana á Eslida. Caminos carreteros á Montcófar, Bechí, Mascarell, Artesa y Tales y otros poblados. Puede decirse que, á pesar de su mucho terreno montañoso, es éste uno de los partidos de la provincia más bien servido de caminos carreteros y ferrocarriles.

El juzgado del partido es de entrada³.

Nules

La villa de Nules, cabeza del partido de su nombre, está situada á 39° 51' 11" latitud N., y 3° 31' 57" longitud E. Se encuentra en el llano de la Plana, á 18 kilómetros Sur de la capital de la provincia y á 4 O. del mar, sobre el mismo paso de la carretera de Castellón á Valencia. Su término municipal, sin accidentes geológicos, mide una extensión de 48'80 kilómetros cuadrados, ó sean 4,880 hectáreas. Linda por E., con el mar Mediterráneo; N., término de Villarreal, desde Los Tejedores al puente de hierro, y desde aquí al mar con el de Burriana. También linda por N. con término de Bechí desde el Solach á Los Tejedores. Por NO. con término de Artana, y S., con Vall de Uxó y el de Montcófar, desde la carretera y ferrocarril al mar. Interiormente limita con el término de Villavieja, cuyo término es rodeado por completo por el de Nules.

Los barrancos de la Fontfreda, Randero, Tosal, Torrent, Belcaide, Sarratella, Raya y Bechí, son las principales vías fluviales que, de O. á E. y de N. á S., cruzan su término municipal. Tiene los montes de la sierra de Espadán y el cerro del Tosal, llamados Puntal de Cabres y Murta (de propiedad particular, aunque algún día pertenecieron al Estado; un resto del mismo es hoy del común de vecinos). Sus fuentes más importantes se denominan: fuente Blanca, la de Cabres, de la Roña y de la Murta.

Clima y producciones. Agricultura.- El clima de Nules es templado, pero no muy sano, á causa de algún paludismo que se sufre por la proximidad de la marjalería. Su terreno participa de secano, con algarrobos y olivos, y huerta, en su mayoría con riego de aguas del Mijares por la nueva acequia (construída para terminar las antiguas y constantes cuestiones sostenidas con la vecina Burriana sobre riegos por la antigua acequia). Casi todo el regadío está hoy plantado de naranjales que dan la principal cosecha. Como el agua no la recibe Nules con gran abundancia, se auxilian muchos campos con noria para el riego en tiempos de escasez. La industria es nula, si se exceptúa la confección de naranjas para su exportación. Nules es una población esencialmente agrícola (como la mayoría del distrito y de la Plana). Anualmente recolecta 80,000 millares de naranjas, 40,000 arrobas de uva, 60,000 de algarrobos, 10,000 de aceite y 80,000 de arroz. Además 10,000 barchillas de trigo; 15,000 de alubias y en menor escala melones, ajos, higos, hortalizas y muchos frutales. Hay cinco molinos aceiteros y una destilería de aguardiente.

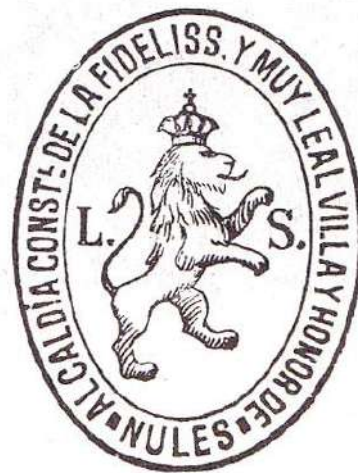

³ Como los restantes de la provincia, salvo Segorbe, que es de ascenso, y el de la Capital, de término.

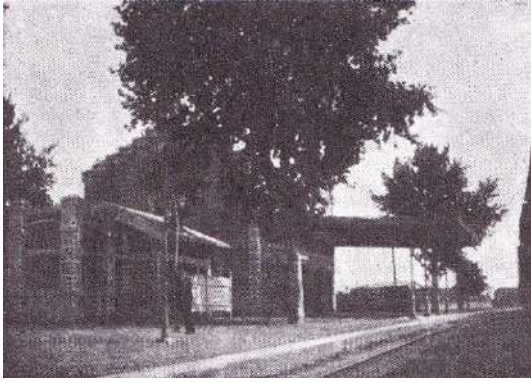

Estación del ferrocarril. Clisé del autor.

Comunicaciones.- La carretera de primer orden de Castellón á Valencia pasa á lo largo de la calle Mayor de la población. Por el lado SO. parten de ella las carreteras⁴ á Vall de Uxó y á Villavieja, Artana y Eslida; SE., otra á Burriana, y varios caminos á Bechí y Onda, á Mascarell, Montcófar y el mar. Hay servicio diario de diligencias á Villarreal y Castellón, á Burriana, á Montcófar, á Vall de Uxó y á Villavieja, Artana y Eslida. Tiene estación de ferrocarril (de moderna edificación)

en la línea del Norte, en las afueras de la villa, hacia el Este. Además de correos tiene telégrafo público y giro postal. Hay juzgado de primera Instancia, de entrada; registro de la propiedad de 1.^a clase, y parroquia arciprestal en la diócesis de Tortosa.

Celebra mercado los viernes. Feria, en 10 de Octubre, concedida por Felipe V; pero por coincidir con la de Onda, se abandonó. Fiestas, las celebra Nules anualmente á sus patronos San Bartolomé y la Soledad (en Octubre, las más principales).

⁴ Por la antigua *Noulas* (probablemente la actual Villavieja de Nules), pasaba la calzada romana que, por el litoral mediterráneo, atravesaba nuestra península en el trayecto de Tortosa á Sagunto, según el itinerario de Antonino Augusto Caracalla, los Vasos Apolinares y otros testimonios antiguos. Respecto al particular remitimos al lector á lo dicho ya en el capítulo II de este libro y á un curioso artículo publicado modernamente por D. Manuel Peris en el número 53 de la *Revista de Castellón* (Mayo de 1914).

Censo de población. -En 1565 tenía Nules 220 vecinos; en 1794, sobre unos mil, y en 1887, 1,263. En el año 1860 contaba la villa 1,014 edificaciones, con 4,801 habitantes. Los dos últimos censos oficiales acusan los siguientes datos:

Censo de 1887

ENTIDADES DE POBLACIÓN		EDIFICIOS			Barracas. chozas, etc.	TOTAL de edificios y albergues	POBLACIÓN en 31 de Diciembre de 1887	
Nombres	Clases	De un piso	De dos pisos	De tres pisos			De hecho	De derecho
Calvario (El)	Ermita y casa	2	—	—	—	2	5	6
Masada de Lucas	Caserío	4	—	—	—	4	10	10
Mascarell	Villa	57	38	1	—	96	202	204
<i>Nules</i>	Villa	249	852	43	22	1,166	4,250	4,182
Edificios diseminados		18	30	—	14	62	46	40
		330	920	44	36	1,330	4,513	4,442

Censo oficial de 31 Diciembre 1900

ENTIDADES DE POBLACIÓN		Distancia al mayor núcleo de población — Metros	NÚMERO DE EDIFICIOS			TOTALES DE			POBLACIÓN en 31 Diciembre 1900	
Nombres	Clases		Destinados a viviendas		Inhabitados	Edificios	Barracas, cuevas, chozas, etc.	Edificios y albergues	De hecho	De derecho
			Habitados	Actualmente inhabitados						
Mascarell	Villa	1,000	57	14	6	77	—	77	218	189
<i>Nules</i>	Villa	—	1,153	77	29	1,259	—	1,259	5,052	4,929
Grupos inferiores inhabitables y edificios diseminados, cuya distancia al mayor núcleo,	No excede	500	7	—	5	12	—	12	48	27
	Excede de	500	6	6	49	61	68	129	49	48
			1,223	97	89	1,499	68	1,477	5,367	5,193

Según datos recogidos en la alcaldía, hoy tiene Nules 5,714 habitantes, y existen 1,354 casas en el poblado y 190 en el campo. El censo de 1910 le asignaba 5,826 habitantes. En el registro civil se han inscrito durante el año 1911: nacimientos, 163; matrimonios, 31, y defunciones, 129.

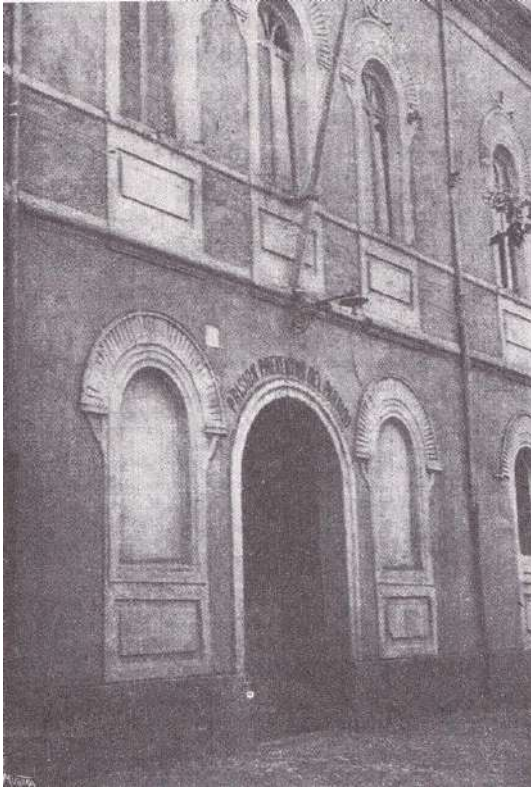

*Cárcel del partido y Juzgado de 1.^a instancia.
Clisé del autor.*

La villa.- El casco de la población estuvo cerrado por altos muros de tapia, semejantes á los de Burriana, y defendida por 22 torreones. Dicho cerco formaba un cuadrilátero con varias puertas de entrada (dos de ellas defendidas por torreones e más saliente y fuerte construcción que los restantes). Dicho amurallado ha desaparecido para el ensanche é higienización de la villa. Su caserío, sin ser, por lo general, de lujosa arquitectura, es de buena edificación. Sus calles son rectas y las manzanas que forman, rectangulares. Tiene varios arrabales y plazas. A la de la Constitución recae el Ayuntamiento y la parroquia. Por ella pasa la calle Mayor, de larga extensión, llana y buena anchura, terminando en dos arrabales, á semejanza de su vecina ciudad de Villarreal. Además de las citadas, merecen especial mención las calles de Colón, Beranger, Bartrina, Ancha, Villavieja, Santa María, San Antonio y otras. A espaldas de la iglesia existe otra amplia plaza con arbolado joven. Las vías públicas tienen acerado (poco uniforme) y alumbrado eléctrico. Para abastecimiento de la población existen en diferentes puestos diez pozos públicos (además

de muchos particulares y el agua que se acarrea de Villavieja, mucho más potable que la de los pozos de Nules). No hay fonda, pero sí tres posadas y cinco casinos. Funciona un hospital sostenido con fondos municipales. Lo que fué algún día palacio del Conde de Cervellón, es hoy casino. Escuelas públicas: cuatro elementales completas (dos de niños y dos de niñas) y dos incompletas de párvulos. Asistencia, 450 alumnos. Además un colegio de enseñanza privada. Hay un convento de monjas de claustro Clarisas en las afueras Norte del pueblo y monjas de la Consolación. Iglesias hay cuatro, que son: la iglesia parroquial, la del convento de monjas de Santa Clara, la de la Sangre y la de San Blas, y ermitas sólo dos, conocidas con la denominación de San Joaquín y Calvario. Tiene seis edificios públicos, que son: Casa Capitular de Nules, Matadero, Cárcel del partido y Juzgado; Escuelas públicas; cuartel de la Guardia civil; Escuela de niños y Casa Capitular del anexo Mascarell.

Entre las mentadas iglesias de Nules sobresale la parroquia, de orden toscano, regular capacidad y agradable aspecto. Su esbelta nave está estucada y dorada de reciente y restaurado en mármoles el pavimento del presbiterio. El dorado retablo del altar mayor es soberbio y de rica talla. Saca el templo tres puertas á tres distintas plazas del pueblo. La Capilla de la Comunión es muy pobre y reducida. El campanario es cuadrado, de piedra sillares y escasa altura. San Bartolomé es el titular de esta iglesia. En la sacristía se conserva un antiguo retablo gótico de bastante mérito.

En el casco está el santuario de Nuestra Señora de la Soledad, patrona del pueblo, á la cual se dedican en otoño lucidos festejos. La capilla es bonita, de alta cúpula y estilo corintio, con adornos churriguerescos. El retablo del altar mayor es antiguo, pero bueno, con un caprichoso frontal de altos relieves platerescos muy notables. Tiene dos capillas laterales (la de la izquierda dedicada al Ecce-Homo) y en los espacios intercolumnarios de las paredes hay seis estatuas de personajes bíblicos.



Calle Mayor. Clisé de J. Navarro.



Convento de Monjas. Clisé del autor.

La villa de Mascarell.-A un kilómetro de distancia de Nules y á levante de ésta existe la antigua villa de Mascarell, que tuvo Ayuntamiento hasta la segunda mitad del pasado siglo⁵. Hoy es un arrabal ó poblado sometido á la jurisdicción municipal de Nules. Su clima, producciones, lenguaje, costumbres, vías de comunicación, etc., son las mismas de Nules. Es población poco saludable y no aumenta; aparece aún reducida al cuadrado recinto que circunda sus murallas (feas tapias sin otra comunicación con el interior que dos puertas morunas). Tiene sobre unos doscientos habitantes y 75 casas. Su iglesia, sufragánea de la de Nules, es pequeña, corintia, dedicada á los Angeles y servida por un vicario. En la plaza de la iglesia, á donde recaen las escuelas y antigua casa capitular, existe un pozo de agua naciente para uso común de los vecinos. En la parte Norte é interior de la muralla hay una capilla y un torreón arruinado. A pesar de haberse encontrado antigüedades romanas en este poblado, dicen los historiadores que su origen, como su nombre, es árabe. Fué esta villa título de marquesado. Don Giliberto de Zaroguera, señor de Mascarell, renunció, en 1331, los fueros de Aragón porque se regía: esta población y aceptó los de Valencia. En 1706, cuando el Duque de las Torres hacía la guerra á favor de Felipe de Borbón, en vista del acuchillamiento é incendio de Villarreal, se decidió á favor de aquél, sometiéndose sin resistencia á sus tropas. Para la administración de sus riegos, es autónoma.

CARÁCTER Y COSTUMBRES. - Los habitantes de Nules son pacíficos, religiosos y de sanas costumbres. Además de los usos y tradiciones generales á los pueblos de la Plana, tienen algunas peculiares. El Ayuntamiento, cuando va en corporación á alguna procesión ó acto de etiqueta, usan chistera todos sus concejales, y como en su mayor parte son labradores que no renuncian á su traje típico, suele desdeñarse de esta indumentaria el sombrero. El día de la octava de Corpus celebran los niños la tradicional y religiosa fiesta de *les barraquetes*.

⁵ En su sello usó el escudo general de España.

De tarde en tarde, á fin de que, por el abuso, no pierda su interés, se celebra en Nules algunos años durante las fiestas, el clásico *ball de Torrent*. Ataviados con llamativos y bonitos trajes,



Capilla de la Soledad. Clisé del autor.



Portal de Mascarell. Clisé del autor.

toman parte en él, ejecutando diferentes danzas, muchas comparsas, como pastores, estudiantes, niñas, atletas ó gladiadores, contrabandistas, labradores, zagalas, bufones, música sorda, mímicos, etc., en un total de más de cien improvisados artistas. Antes del baile hacen el desfile en cabalgata por las principales calles del pueblo, y al son de la dulzaina y de la banda de música ejecutan sus bailes por la tarde frente al Ayuntamiento, congregándose en la plaza de la Constitución y calles adyacentes miles de vecinos y forasteros que atrae la fama del baile. Para colocación del público se construyen tabladros ó tribunas. Alternando con los diversos bailes de espectáculo, se ejecutan intermedios cómicos (como regalos-sorpresas), unos muy ocurrentes y otros bastante grotescos, pero que hacen reír á la concurrencia.



El célebre «ball de Torrent». Clisé del autor.

LENGUAJE.- El de Nules, es el valenciano, con ligeras variantes de frases y entonación.

ESCUDO DE ARMAS.- En 26 Mayo 1709, la Reina gobernadora, mujer del rey Felipe, concedió á la villa de Nules el título de *muy leal* «por la fidelidad que ha mantenido y ejecutado en mis servicios». El mismo año y 29 de Agosto, dicho Monarca concedió á la villa el título de *fidelísima* «por la particular fidelidad durante la rebelión de aquel reino y á lo que ha ejecutado en mi real servicio». En su consecuencia, el escudo de

armas ostenta un león rapante coronado, teniendo á su derecha una L y á su izquierda una S (leal siempre) en campo azul y plata, y á su alrededor la siguiente inscripción (que son los títulos que le pertenecen): «La fidelísima y muy leal villa y honor de Nules». (Reales cédulas 8 Octubre 1709 y 29 Octubre 1708).

ANTIGÜEDADES. - En término de Mascarell y en su campo denominado Alter, se halló la inscripción siguiente, reseñada por Hübner bajo el número 4,028: «*M(arcus) Tettienus M(arci)*

f(ilius) Gal(eria) Pollio I aed(ilis) II vir, flamen, aug(ur) I questor I Baebia L(ucii) f(ilia) Lepida uxor».



Plaza y Ayuntamiento. Clisé del autor.

El médico señor Camarlench conserva en su colección arqueológica un fragmento de piedra que sin duda formaría parte del sepulcro de Gilaberto de Centelles, el vinculador de Nules. En ella aparece de relieve la mitad superior del escudero vestido de malla y blandiendo la espada. Fué hallado cerca de la Fontfreda de Villavieja, en la carretera de Artana y jurisdicción de Nules, y de dicho fragmento ofrecemos un grabado.

En el patio de la Casa Capitular de Nules, empotradas en la pared de la izquierda de la escalera, aparecen, desde 1912, las siguientes

dos lápidas: una romana, de piedra azul, con la siguiente inscripción:

Q · GEMINIVS
Q · F · NICER · AN · LV
CALPVRNIA ·
SEVERA · TAN NE CAL
DVNI SF · AN XXCII
H · S · E

Mide 42 centímetros de longitud por 32 de latitud y 17 de espesor.

La otra lápida es de piedra amarilla, fallándole el ángulo derecho superior: mide 42 centímetros de longitud por 32 de latitud y 19 de espesor, y lleva la inscripción siguiente en caracteres góticos:

DON
GILABERT
TILES COMPTE DE
OLIVA

Es una lápida de don Gilaberto de Centelles, conde de Oliva, marqués de Quirra, Señor noveno de NULES (años 1432 á 1480)⁶ (461). I

Recientemente, en 15 Junio 1913, en el mismo término de Nules, camino des Albiachs, á media hora del mar y sitio por donde pasó la vía romana, haciendo un pozo para instalación de noria en finca particular del vecino M. Ripollés, fué encontrada otra lápida funeraria, que á instancia del médico señor Camarlench, fué trasladada á la Casa Capitular de la villa. La inscripción de dicha piedra (que mide 52 centímetros de altura, 39 de anchura y 22 de espesor, está deteriorada en los ángulos). Su estilo es clásico del siglo II y dice: *L(ucius) Calpurnius L(ucii) f(ilius) Lucill(us) an(or)um LXXXXV(III), Calpurnia Q(uinti) f(ilia) Pu(silla) an(or)um XXXXV h(ic) (siti) s(unt)*. «Lucio Calpurnio Lucilo, hijo de Lucio, de edad de 99 años, y Calpurnia Pusilas, hija de Quinto, de 45 años de edad, aquí yacen».

⁶ Esta lápida se encontraba en la pared de la acequia de Nules, recogién dose en el Ayuntamiento á instancias del médico forense don Daniel Camarlench.

Æ CALPVRNIVS ET LUCILI.
AN LXXXXV
CALPVRNIÆ Q_A FPV
AN XXXXVII



La Virgen de la Soledad, patrona del pueblo.

DATOS HISTÓRICOS.- El nombre de Nules es usurpado de Noulas, su madre la Villa vieja, pues antes se conocía con el nombre de Puebla. Es relativamente moderna esta villa (principios del siglo XIV). Así lo pregona la perfecta alineación y paralelismo de sus calles y la absoluta carencia de antiguas edificaciones.

Dice Mundina que esta plaza fortificada fué el abrigo de los valientes moros que, después de resistirse en Burriana, se entregaron con la condición de acompañarles hasta Nules



Fragmento del sepulcro de los Centelles. Clisé de J. Navarro.

(donde les debían dejar en libertad) las tropas del rey don Jaime en 1233. Y fué conquistada por el ejército cristiano en 1238. Miralles del Imperial dice que Nules, con la masada de Lucas, debe su fundación á los moros que la edificaron y fortificaron en un alto cerro, y que después de la Reconquista se trasladó á la llanura donde hoy se encuentra, llamándose antiguamente *Nubles*⁷. Prueba la opinión de este autor la construcción urbana del pueblo, semejante en sumo grado á Villarreal, Castellón y otros pueblos fundados á raíz de la conquista de Jaime I. El rey don Jaime donó la villa de Nules ó castillo de la Villavieja á don Guillermo de Montcada, reteniendo para si la propiedad y el derecho de paz y de guerra,

según la costumbre de Barcelona. La carta está fechada en Tamarit á 16 Septiembre 1251⁸. El sucesor de Guillermo, ó sea Ramón de Montcada, vendió el castillo y villa de Nules á Gilaberto de Centelles, y éste prestó homenaje ante el rey Jaime II por el feudo de dicha villa en carta fechada en Lérida á 9 Octubre 1316. En 1.º Enero 1342, falto Pedro *el Ceremonioso* de recursos para destronar a Don Jaime de Mallorca, recibió de don Gilaberto de Centelles el préstamo de 40,000 sueldos, otorgándole en carta de gracia la jurisdicción y mero imperio de la villa de Nules y su término. A esta concesión, por ser contraria á los fueros, se opusieron las Cortes de Valencia; pero su protesta fue desechada por el Rey. También se opusieron las Cortes del mismo año á la facultad dada por el Monarca al Centelles para repartir las aguas del término de Nules procedentes de la acequia de Villarreal (en perjuicio de los jurados de Burriana que, por privilegio de Alfonso II de Valencia y IV de Aragón, se hallaban en su posesión). Por el año 1355 (según don Manuel González), el Rey Pedro *del Puñalet* ó *el Ceremonioso*, á 21 de Noviembre, concedió privilegio de «poder traure augua del riu de Millars». En 11 Septiembre 1342 «á D. Gilabert de Centelles lo privilegi del aigua dels socorríms de Villarreal; y lo del mercat en día de dijous» (dado en Barcelona el mismo día que el anterior). En 6 Mayo 1334 vendió dicho Monarca al noble Centelles, señor del castillo, por 8,000 sueldos, la gracia para tener á perpetuidad *cargador* (ó embarcadero) en la playa. Alfonso III de Valencia y V de Aragón renunció en favor de Bernardo de Centelles, señor de Nules, el feudo y la jurisdicción que la Corona conservaba sobre esta villa; pero, por real sentencia de 24 Diciembre 1582, se anuló esta donación referente al mero imperio y derecho de escorrentías de la acequia. En 14 Enero 1586 pernoctó Felipe I de Valencia y II de Castilla, con su acompañamiento, en Nules, de paso para Sagunto. En 29 Enero 1614, Felipe II de Valencia y III de Castilla, concedió á D. Cristóbal de Centelles para sí y sus sucesores el mero imperio de la villa. Este privilegio lo confirmó su hijo y sucesor, en 18 Junio 1642, á don Joaquín de Centelles, mediante un servicio de 6,000 reales plata, Felipe IV de Valencia y V de Castilla, en 29 Octubre

⁷ En un documento del año 1641 existente en el archivo municipal de Nules, consta, entre otros hechos históricos, la donación del castillo y villa de Nules, hecha en 16 Septiembre 1251 á don Guillermo de Montcada ó Montecateno. Que este castillo y villa de Nules estaba fundado sobre un alto cerro; que hoy tiene el nombre de Vila-vella; «la diferente situación que ha quedado con el nombre de Nules en el camino real de Valencia á Barcelona toda en campo llano... media hora distante de aquel castillo», etc. Y dice luego dicho documento: «Fué mucho tiempo después de la donación y después de la muerte de este príncipe Don Jaime I, *quando se empezaron abrir los cimientos* de nuestra villa ... á principios del siglo XIV... con el nombre de Puebla».

⁸ La publicó íntegra esta importante carta-puebla, el número 50 de la *Revista de Castellón*, correspondiente á Marzo 1914.

1708, confirmó á la villa todos los privilegios concedidos por sus antecesores, estableciendo además una feria anual por 15 días durante la segunda quincena de Octubre y un día de mercado semanal.

A los citados datos históricos pueden sumarse los siguientes: En 1408 predicó en esta villa San Vicente Ferrer, en la plaza pública, donde se levantaron, para oírle mejor el pueblo, unos tablados (uno de los cuales se hundió sin que, milagrosamente, hubiere desgracias). Dos años más tarde librose un combate en las llanuras de Nules entre los valencianos y los saguntinos, que resultaron vencedores. Durante la guerra de las Germanías, fué Nules cuartel general de las tropas reales. En 1706 fué ésta una de las poblaciones que, amedrentada por el rigor con que el Duque de las Torres acuchilló al pueblo de Villarreal, se entregó sin resistencia á las armas borbónicas. Y por último, durante la guerra civil, en que fueron reconstruidos sus muros por orden del Gobierno, sufrió Nules las vicisitudes de esta anomalía.

HIJOS ILUSTRES. - *Fray Francisco Esguerer*, residente en Nápoles, que escribió siete tomos sobre Teología.

Marco Antonio Orti, notario de Valencia, bautizado en la parroquia de Nules en 28 Noviembre 1563. Desempeñó cargos públicos, fué poeta y publicista. Murió en 17 Mayo 1661, habiendo publicado en Valencia cuatro libros religiosos, poesías, comedias y opúsculos.

Doctor Francisco Beltrán Bigorra. - *Contemporáneo*, que á los 27 años acaba de ganar, por oposición, en 1914, la cátedra de Mineralogía y Botánica en la Universidad de Valencia.

BIBLIOGRAFIA.- M. González: *Fuentes para la historia de Nules*, artículo en las págs. 280, 293 y 319 del tomo, año primero, de la revista castellanense *Ayer y hoy*.- Instituto Geográfico: *Plano del término de Nules*.- Príncipe Pío: *Inscripciones y antigüedades del Reino de Valencia* (memoria de la Real Academia de la Historia), páginas 51 á 52 y 73 á 74.- *Atlante español*, tomo X, págs. 173 y 202. - Miralles del Imperial: *Crónica de la provincia de Castellón*, páginas 37 y 61.- Dr. C. Sarthou Carreres: *Descubrimiento de una lápida romana en Nules*, artículo publicado en la *Revista de Castellón* (n. 31, correspondiente á 13 Junio 1913).- *Las Provincias* de Valencia, 18 de Junio del año 1913.- *Boletín de la Real Academia de la Historia*, tomo LXIII, página 582.- *Revista de Castellón*, año III, número 51.- Hübner, n. 4,028.- *Carta-puebla de Nules*, número 50 de la *Revista de Castellón*.