

MUY ILUSTRE AYUNTAMIENTO DE NULES (CASTELLÓN)



PLAN GENERAL DE NULES

E.A.E - INFORME DE SOSTENIBILIDAD AMBIENTAL

ESTUDIO DE PATRIMONIO ETNOLÓGICO DE CARÁCTER AGRÍCOLA

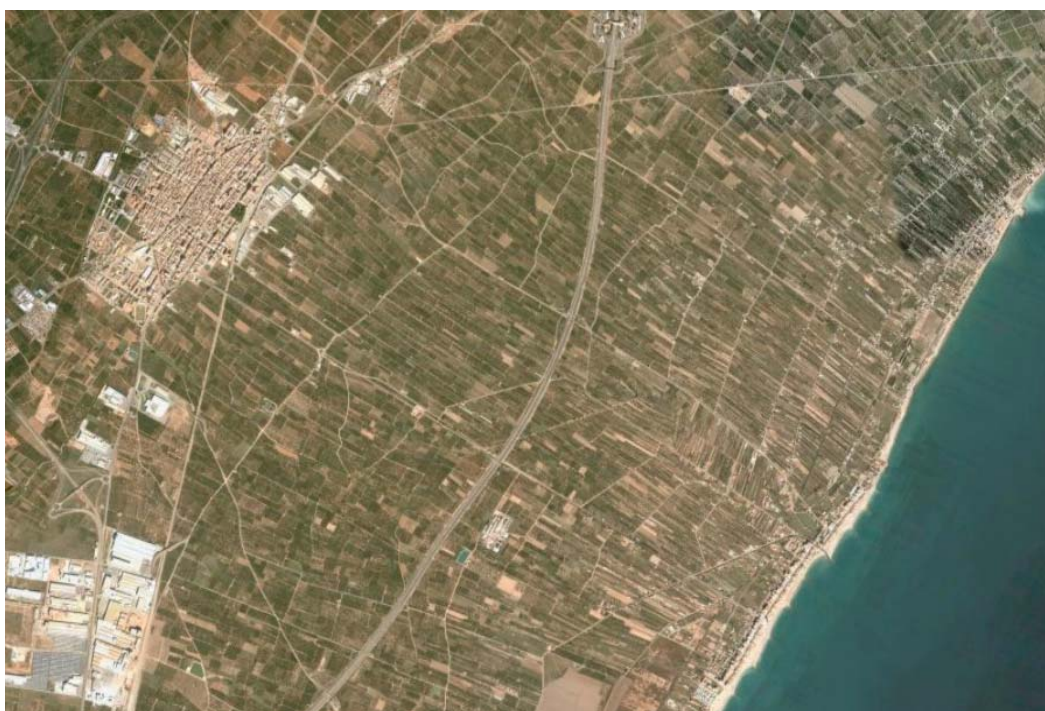

TÉCNICOS REDACTORES:

JOSÉ EMILIO GINER HERNÁNDEZ, Ingeniero de Caminos, Canales y Puertos
URBEMED INGENIERÍA Y PAISAJE, S.L.



Plan General de Nules (Castellón)
E.A.E. - INFORME DE SOSTENIBILIDAD AMBIENTAL
ESTUDIO DE PATRIMONIO ETNOLÓGICO DE CARÁCTER AGRÍCOLA

ÍNDICE

1. ANTECEDENTES.....	3
2. CONSIDERACIONES GENERALES.....	3
3. CONSIDERACIONES PARTICULARES.....	4
4. ELEMENTOS ETNOLÓGICOS CATALOGADOS.....	7
4.1. BIENES INMUEBLES.....	7
4.1.1. PARTIDOR NULES-MASCARELL.....	7
4.1.2. SISTEMA DE REGADÍO “EL SEMENAT”.....	9
4.1.3. CAMINO DE LA RAYA DE NULES.....	9
4.1.4. MOTOR DE SANT JAUME.....	10
4.1.5. ALQUERÍA FANTALÓ.....	10
4.1.6. ALQUERÍA TANCAT DEL MONTAGUT.....	10
4.1.7. MOTOR DE BOCANEGRA.....	11
4.1.8. MOTOR DE LA SOLEDAD.....	11
4.1.9. PARTIDOR I TAJAMAR, HORTA DE MASCARELL.....	11
4.1.10. VILA SOLEDAD.....	12
4.2. BIENES MUEBLES.....	12
5. ELEMENTOS ETNOLÓGICOS NO CATALOGADOS.....	13
5.1. BIENES INMUEBLES.....	13
5.2. BIENES INMATERIALES.....	19



Plan General de Nules (Castellón)
E.A.E. - INFORME DE SOSTENIBILIDAD AMBIENTAL
ESTUDIO DE PATRIMONIO ETNOLÓGICO DE CARÁCTER AGRÍCOLA

1. ANTECEDENTES

La Dirección General de Gestión del Medio Natural de la Consellería de Medio Ambiente, Agua, Urbanismo y Vivienda, emite en fecha 16 de octubre de 2009, el Documento de Referencia del Plan General de Nules, el cual establece una serie de criterios ambientales a tener en cuenta durante el procedimiento de Evaluación Ambiental, constituyendo el inicio de la Evaluación Ambiental Estratégica.

Este Documento define el contenido, métodos y criterios de evaluación, de acuerdo al artículo 9 de la Ley 9/2006, de 28 de abril, sobre evaluación de los efectos de determinados planes y programas en el medio ambiente, para poder redactar el correspondiente informe de sostenibilidad.

Como consecuencia de lo establecido en el Documento de Referencia se redacta el presente Estudio del patrimonio etnológico existente en Nules, a los efectos de determinar los elementos etnológicos de carácter agrícola definitorios de la historia de Nules.

2. CONSIDERACIONES GENERALES

El patrimonio etnológico debe abarcar todos aquellos elementos culturales materiales e inmateriales dotados de una especial significación sociocultural.

Este tipo de patrimonio es el resultado de una serie de saberes, técnicas, adaptación al medio físico, etc, que han sido adoptadas por la población y las han hecho cotidianas a través del desarrollo de un sistema económico y un modo de vida.

El municipio de Nules cuenta con una importante actividad agrícola, la cual se desarrolló fundamentalmente a partir del S. XIX, con la construcción de una acequia propia, la Acequia Mayor de Nules. A partir de entonces, comienza una actividad dedicada al cultivo de cítricos que ha permitido desarrollar unas técnicas y una cultura específica, basada en la óptima



adaptación de este cultivo al entorno agro climático y en la calidad de las producciones obtenidas.

El objetivo de este documento es la realización de un estudio de los bienes integrantes del Patrimonio Etnológico que lo conforman. De esta manera el trabajo ha consistido principalmente en un Trabajo de Campo consistente en la documentación fotográfica e identificación tipológica de los bienes detectados.

Igualmente se recogen los elementos etnológicos de carácter o uso agrícola que aparecen inventariados por la Consellería de Cultura y Deporte.

3. CONSIDERACIONES PARTICULARES

La Plana de Castelló es una de las zonas agrícolas de regadío más importantes de las tierras valencianas desde hace muchos siglos. Los sistemas de captación y distribución de las aguas se han diversificado y ampliado de forma considerable, pero en la Plana, junto a este riego moderno que se ha extendido por las zonas más altas de los términos de Castellón, Almassora, Vila-real y Nules, tiene un regadío histórico fundamental y de una gran complejidad social: los sistemas de grandes acequias a partir del aprovechamiento del agua del río Millars.

El término municipal de Nules no tiene contacto directo con el río Millars y es el último en recibir las aguas del río. A raíz de la construcción de la acequia de Vila-real en la década de 1270, los señores de la población, el linaje Montcada, consiguió del rey Jaime I la concesión de las escorrentías de aquella población para su baronía de Nules en 1273, incluyéndose la promesa real de construir la acequia Mayor de Nules a cambio de que los vecinos pagasen un impuesto de cequiaje anual a la corona. Pero la verdadera extensión del regadío se dio en los primeros años del siglo XVI cuando la población pasó por herencia a la familia Centelles y éstos debieron conseguir una concesión directa de aguas de la acequia de Borriana. En estos años, Gilabert Centelles estableció tierras, colonizó parte del término y transformó parte de la marjal, siendo razonable entonces que se construyese o prolongase una acequia Mayor



Plan General de Nules (Castellón)

E.A.E. - INFORME DE SOSTENIBILIDAD AMBIENTAL

ESTUDIO DE PATRIMONIO ETNOLÓGICO DE CARÁCTER AGRÍCOLA

bordeando la parte oriental de la nueva *pobla* de vecinos cristianos que se estaba potenciando, el actual núcleo de Nules.

Durante esos siglos, la huerta de Nules parece estable, aunque compartir la acequia con Borriana era motivo de continuos enfrentamientos entre los dos pueblos. En 1662 se hizo un pacto de concordia entre municipios, otorgando dos tercios a Borriana y el otro a Nules con pequeñas compensaciones y la cesión a ésta de las escorrentías de la acequia Jussana de Vila-real. Esto permitió a Nules aumentar su regadío. Además, el uso de sus aguas sobrantes permitió el desarrollo de una amplia zona que aunque sin derechos sobre el agua, fue acrecentándose ente la huerta tradicional y el marjal, constituyendo la zona de riegos de fortuna.

Después de largos pleitos, el 6 de septiembre de 1878, se consiguió la separación de aguas, quedando autorizado Nules para construir una acequia propia. Este hecho y la introducción de las primeras moto-bombas, así como las importaciones de abono y las perspectivas que para la exportación abría la "Revolución de los Transportes"; facilitó que la parte del término situada entre la villa y las montañas se fuese transformando en naranjales.

En la siguiente imagen puede observarse el patrimonio hidráulico de la zona:





Plan General de Nules (Castellón)
E.A.E. - INFORME DE SOSTENIBILIDAD AMBIENTAL
ESTUDIO DE PATRIMONIO ETNOLÓGICO DE CARÁCTER AGRÍCOLA



Fuente: "Las Acequias de la Plana de Castelló. Camins d'Aigua"

La red de canales de riego desarrollada supondrá un patrimonio histórico, etnológico y medioambiental de indudable valor. Su importancia histórica es incuestionable. Estos canales de riego y acequias, con el transcurso del tiempo, han desarrollado un ecosistema propio de un gran valor ecológico ya que son refugio importante para la vegetación de riberas, especies silvestres y, a su vez, funcionan como corredores ecológicos lineales, aportando diversidad paisajística a nuestros, cada vez más, monótonos paisajes agrarios. Además estas infraestructuras reflejan las formas de organización de nuestros agricultores y el saber popular hidrológico de muchas generaciones.

Otro valor cultural a considera es la zona húmeda. Los humedales son paisajes culturales en los que se reflejan modos de gestión y técnicas específicas para el manejo del suelo, la fauna y del agua. Muchos de estos paisajes son casos únicos en los que la práctica tradicional del manejo de los recursos naturales contribuye, de manera importante, a la conservación de unos ecosistemas en los que los valores naturales y culturales son de gran importancia para las sociedades contemporáneas. Son testimonios únicos de una tradición cultural viva, ejemplos singulares de poblamientos humanos tradicionales, específicos de un tipo de vida en los que la gestión social, económica y cultural tradicional se ha de conservar para una mejor gestión de los humedales.



Plan General de Nules (Castellón)
E.A.E. - INFORME DE SOSTENIBILIDAD AMBIENTAL
ESTUDIO DE PATRIMONIO ETNOLÓGICO DE CARÁCTER AGRÍCOLA

La agricultura es la actividad más importante vinculada a las zonas húmedas y base económica esencial para muchas comunidades asentadas en torno a estos ecosistemas. Así se han desarrollado una gran variedad de aperos de labranza, azadones y legonas diseñadas para realizar surcos de drenaje y canales para el llenado de agua de las parcelas y útiles especializados para fanguear los campos antes de la siembra (varas, perchas, pértigas, etc.). Las herramientas para la siega son las típicas empleadas en el cultivo de cualquier cereal de invierno: hoces y guadañas, así como rastrillos, horcas y otros útiles destinados a amontonar la cosecha una vez cortada. El empleo de animales de tiro también ha significado el diseño de aperos adaptados a este sistema de tracción con yugos de madera para bueyes y arneses para caballos, arados, volteadoras y carros para el transporte del grano y balas de paja.

Es habitual también, la realización de cestas, esteras y escobones son generalmente helófitas (plantas que tienen sus raíces sumergidas), como los juncos, junquillos, quiscal, eneas, carrizo,...)

4. ELEMENTOS ETNOLÓGICOS CATALOGADOS

La Dirección General de Patrimonio Cultural Valenciano, tiene inventariados dos bienes inmuebles relacionados con la actividad agrícola de Nules: se trata del partidior Nules-Mascarell y el Sistema de Regadío “El Semenat”.

Del mismo modo, entre los bienes muebles de carácter etnológico que alberga el Museo de Historia de Nules, destacan la colección de herramientas y aperos de labranza.

4.1. BIENES INMUEBLES

4.1.1. PARTIDOR NULES-MASCARELL

Entre el Barranco de la Ratlla y Mascarell, se construyó un partidior sobre la antigua acequia Mayor de Nules (continuación de la Subirana de Burriana antes de su separación a finales del S.XIX), que dividía su caudal en tres partes: dos para la



Plan General de Nules (Castellón)

E.A.E. - INFORME DE SOSTENIBILIDAD AMBIENTAL

ESTUDIO DE PATRIMONIO ETNOLÓGICO DE CARÁCTER AGRÍCOLA

acequia Mayor de Mascarell y uno para la acequia Mayor de Nules, durante la mitad del período de seis días.

Este partidor conserva aún todos los elementos: la parte central está hecha sobre un gran bloque de piedra trabajada, del cual sobresale la arista de forma pronunciada y se encuentra situado dentro de un cajón amplio y poco profundo. También se conservan las calles laterales que fijan las proporciones. Estas calles disponen hoy en día de guías en las que se colocan tableros de madera o postes que sirven para cerrar el paso del agua a Mascarell durante la segunda mitad del período, cuando todo el caudal circula por la acequia Mayor de Nules.

Esta obra ha ido sufriendo diversas modificaciones debido a los cambios de distribución y proporción de las aguas de riego. De esta forma, cabe explicar la apertura de una nueva boca de acceso al lateral derecho de la acequia que amplía la capacidad de derivar agua hacia Nules. La apertura, que linda con la vieja calle que delimitaba el cajón, dispone también de tablas de madera para abrir y cerrar el paso del agua. Esta circunstancia ha hecho que se amplíe también el nuevo cajón de hormigón de la Acequia Mayor.

Al lado del partidor hay una pequeña caseta para guardar los postes o tablas de madera. Sobre el partidor se ha colocado una pasarela de hormigón que facilita las labores del acequero, pero que es reversible en cualquier momento.



Fuente: Dirección General de Patrimonio Cultural Valenciano. Conselleria de Cultura y Deporte



4.1.2. SISTEMA DE REGADÍO “EL SEMENAT”

Sistema de regadío el cual ha sido profundamente transformado, a mediados del siglo XX, sobre todo en los años 70.



Fuente: Dirección General de Patrimonio Cultural Valenciano. Conselleria de Cultura y Deporte

4.1.3. CAMINO DE LA RAYA DE NULES

Se trata de una vía pecuaria (colada) que enlaza con el Camino Llombai y el Camino del Caminás. Sirve como demarcador territorial entre Nules y Burriana. Comunica Nules con su línea costera. Al igual que el resto de vías documentadas se encuentra asfaltada en todo su recorrido. Se sitúa en el pk 42+400 de ambos trazados (inicial y variante), aunque mientras que en el inicial tiene una afeción directa, en la variante existe proyectado un viaducto que comienza junto a la vía.





4.1.4. MOTOR DE SANT JAUME



4.1.5. ALQUERÍA FANTALÓ



4.1.6. ALQUERÍA TANCAT DEL MONTAGUT





4.1.7. MOTOR DE BOCANEGRA



4.1.8. MOTOR DE LA SOLEDAD



4.1.9. PARTIDOR I TAJAMAR, HORTA DE MASCARELL





4.1.10. VILA SOLEDAD



4.2. BIENES MUEBLES

El Museo de Historia de Nules acoge una cantidad de herramientas y aperos de labranza, los cuales se encuentran dentro del Inventario de Bienes Muebles Etnológicos de la Dirección General de Patrimonio Cultural Valenciano de la Consellería de Cultura y Deporte: botellas para poner insecticidas en el naranjo, herramientas para realizar injertos, calibres de naranjas, ganxò de medidors, cubos para coger agua de la acequia para regar, palas, rastrillos, cuerdas para medir fincas y alinear naranjos, calaixons de senia o noria que sirven para extraer agua de la senia, ganchos para limpiar las acequias, etc.



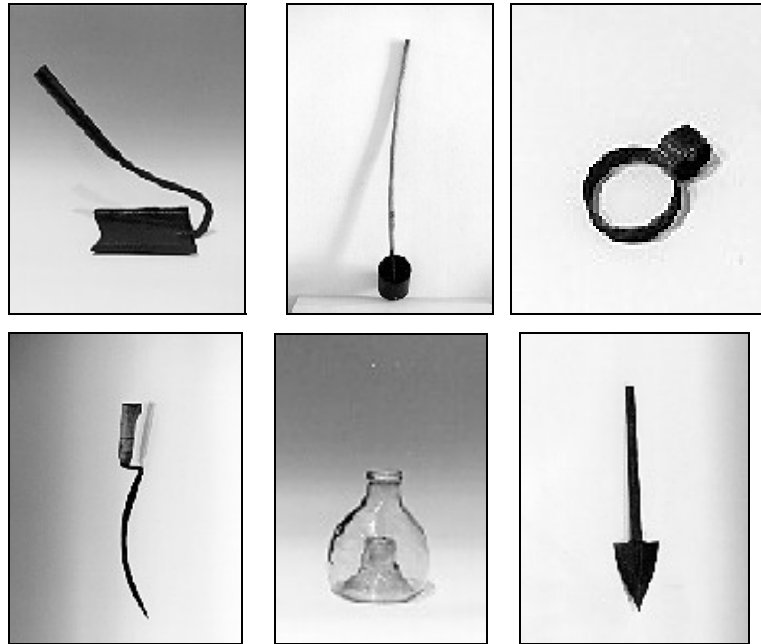

5. ELEMENTOS ETNOLÓGICOS NO CATALOGADOS

5.1. BIENES INMUEBLES

El cultivo de regadíos generó un patrimonio hidráulico de gran envergadura, que sirve de referencia tanto en el ámbito cultural como arquitectónico, destacando las acequias, motores, partidores. Si bien es verdad que, en la actualidad, con la instalación del riego localizado, mucho de este patrimonio se ha ido deteriorando. Destacamos por su valor los siguientes elementos hidráulicos, cuyas fichas individualizadas se adjuntan en anexo:



Plan General de Nules (Castellón)
E.A.E. - INFORME DE SOSTENIBILIDAD AMBIENTAL
ESTUDIO DE PATRIMONIO ETNOLÓGICO DE CARÁCTER AGRÍCOLA

- Motor del Jabalí



- Motor Sant Bertomeu de l'Horta



- Motor Sant Bertomeu de Cantalobos





Plan General de Nules (Castellón)

E.A.E. - INFORME DE SOSTENIBILIDAD AMBIENTAL

ESTUDIO DE PATRIMONIO ETNOLÓGICO DE CARÁCTER AGRÍCOLA

- Motor de Santa Teresa



- Motor de Fandos



- Motor Pinet





Plan General de Nules (Castellón)

E.A.E. - INFORME DE SOSTENIBILIDAD AMBIENTAL

ESTUDIO DE PATRIMONIO ETNOLÓGICO DE CARÁCTER AGRÍCOLA

- Motor de Sant Roc



- Alquería de Moron



- Primera Andana de l'Alcúdia





Plan General de Nules (Castellón)

E.A.E. - INFORME DE SOSTENIBILIDAD AMBIENTAL

ESTUDIO DE PATRIMONIO ETNOLÓGICO DE CARÁCTER AGRÍCOLA

- Primera Andana del Rajolí



- Segona Andana de l'Alcúdia



- Segona Andana del Rajolí





Plan General de Nules (Castellón)

E.A.E. - INFORME DE SOSTENIBILIDAD AMBIENTAL

ESTUDIO DE PATRIMONIO ETNOLÓGICO DE CARÁCTER AGRÍCOLA

- Séquia Mitjana



- Séquia d'enmig



- Séquia de Mayor de Nules





Plan General de Nules (Castellón)

E.A.E. - INFORME DE SOSTENIBILIDAD AMBIENTAL

ESTUDIO DE PATRIMONIO ETNOLÓGICO DE CARÁCTER AGRÍCOLA

- Séquia del Camí de Cabezol



5.2. BIENES INMATERIALES

La Ordenanza municipal reguladora de los usos y costumbres del medio rural del término municipal de Nules fue aprobada en fecha 22 de enero de 2009. Esta Ordenanza pretende positivar las normas consuetudinarias (usos y costumbres) para la mejor resolución de conflictos intersubjetivos que puedan plantearse. La pluralidad de matices de la vida local consagra una serie de prácticas de cuya obligatoriedad tienen conciencia todos los vecinos. La mayoría de estas normas consuetudinarias están recogidas en las antiguas Ordenanzas de la Comunidad de labradores de la ciudad de Nules y su Sindicato de Policía Rural, aprobadas definitivamente por el Gobierno Civil de la Provincia en fecha 19 de noviembre de 1906.

Estas Ordenanzas regulan pues los usos y costumbres que dentro del ámbito rural se vienen practicando en Nules: prohibiciones, funcionamiento de la Comisión de Valoración y Arbitraje, la vigilancia rural, los cerramientos de fincas, las distancias para plantaciones, árboles aislados, cortes de ramas y raíces y arranque de árboles, etc.



Plan General de Nules (Castellón)
E.A.E. - INFORME DE SOSTENIBILIDAD AMBIENTAL
ESTUDIO DE PATRIMONIO ETNOLÓGICO DE CARÁCTER AGRÍCOLA

Nules, febrero de 2011

Por el Equipo Redactor:

José Emilio Giner Hernández
Ingeniero de Caminos, Canales y Puertos